

Instituições da Maré

CATÁLOGO

MAIO - 2023

Sumário

Apresentação	6
A Redes da Maré	9
1. Educação	11
2. Saúde	26
2.2 Saúde mental, Álcool e Outras drogas	32
3. Assistência Social	38
4. Direitos das Crianças e dos Adolescentes	42

5. Cultura, Esporte e Lazer	46
6. Acesso à Justiça.....	50
7. Previdência Social e Assuntos de Aposentadoria	56
8. Organizações Não Governamentais (com serviços gratuitos).....	58
9. Atendimento à pessoa idosa	64
10. Direitos LGBTQIAP+	66
11. Rede de Proteção e Direitos das Mulheres	68
12. Associações de Moradores	74
13. Trabalho e Renda	78
14. Emissão de Documentos	80

Apresentação

O Catálogo de Instituições da Maré surge como fruto do trabalho desenvolvido no âmbito da parceria entre a Redes da Maré e a Universidade Federal Fluminense – UFF, através do Núcleo de Estudos e Pesquisas sobre Favelas e Espaços Populares (NEPFE). Parceria que, ao longo do ano de 2022, propiciou a realização do Projeto de Extensão intitulado “Questão Urbana e Favela: Educação Popular, Formação e Atendimento Social na Maré”, a partir do qual se desenvolveu o curso “Atendimento Social Interdisciplinar em Favelas”. O curso envolveu profissionais de vários projetos da Redes da Maré, com diferentes formações, entre quais se destacam assistentes sociais, psicólogos(as)(es), advogados(as)(es), terapeutas ocupacionais, entre outros(as)(es).

Durante a realização do curso, um dos elementos que permeou o processo formativo foi a identificação de que a ausência de sistematização sobre as instituições que prestam serviços públicos e gratuitos aos moradores da Maré, localizadas no território ou fora dele, por vezes culminava em revitimização dos sujeitos atendidos. E, também, em um sobretrabalho aos profissionais que, a cada atendimento, precisavam buscar informações pouco sistematizadas.

Assim surgiu a proposta de construir um catálogo de instituições públicas que atendem os moradores da Maré e prestam serviços gratuitos. Algumas localizadas dentro do território, nas 16 comunidades que compõem o conjunto de favelas da Maré, e outras em bairros adjacentes, mas que pela definição

das políticas públicas nacionais e por seu processo de territorialização atendem os moradores do bairro Maré.

Para construir esse catálogo foi realizada uma reunião específica em que foram levantadas as áreas em que mais se identificam demandas para encaminhamento social. Durante a reunião da equipe interdisciplinar foram identificadas inicialmente 16 áreas de demandas, a saber:

- Educação;
- Saúde;
- Saúde Mental, Álcool e outras Drogas;
- Assistência Social;
- Direitos das Crianças e dos Adolescentes;
- Cultura, Esporte e Lazer;
- Acesso à Justiça;
- Previdência Social e Assuntos de aposentadoria;
- Organizações Não Governamentais (com serviços gratuitos);
- Atendimento à Pessoa Idosa;
- Direitos LGBTQIAP+;
- Redes de Proteção e Direitos das Mulheres;
- Direitos dos Refugiados;
- Associações de Moradores;
- Trabalho e Renda; e
- Emissão de Documentação.

Infelizmente, em algumas dessas áreas, identificadas pelas equipes técnicas como essenciais para o desenvolvimento do trabalho social, não foi possível localizar nenhuma instituição de atendimento dentro da Maré, e, por isso, não constam no catálogo. Em alguns casos, existem instituições fora da Maré que atendem a toda a população do Rio de Janeiro, e que podem também ser acessadas pelos moradores da Maré. Porém, vale registrar, que nesses casos, o acesso é muito mais difícil, pois requer certa condição de deslocamento na cidade, o que nem sempre é possível para os moradores da Maré. Também destacamos que, existem instituições que prestam serviço em duas áreas diferentes, utilizaremos marcadores para sinalizar essa informação. Fique atento!

No processo de levantamento das instituições, que teve início pela disponibilização, por parte da equipe técnica, das informações que já dispunham e utilizavam nos encaminhamentos,

foram sendo identificadas muitas lacunas e informações que não estavam disponíveis para toda a equipe. Assim, o grupo de estudantes de graduação, pesquisadores integrantes do NEPFE, passou a fazer busca sobre as informações das instituições para a elaboração do presente catálogo.

O objetivo deste catálogo é disponibilizar, de forma virtual, no site da Redes da Maré, um material que possa ser atualizado periodicamente, permitindo acesso a informações para a população da Maré, instituições e trabalhadores técnicos da área social, de forma a potencializar o trabalho e os encaminhamentos.

Elaborar esse catálogo foi a explicitação de que muitas áreas ainda necessitam de políticas públicas de qualidade na Maré. Nem todas as áreas inicialmente pensadas pela equipe, elencadas a partir das demandas reais de atendimento no cotidiano, puderam ser contempladas, pois não dispõem, no interior da Maré, de instituições de atendimento. Como fizemos a opção de registrar no catálogo apenas as instituições que ofertam serviços gratuitos para a população, é necessário registrar que existem no interior da Maré um conjunto de outras entidades que prestam serviços pagos, porém a valores populares.

Por fim, agradecemos o empenho da equipe multidisciplinar da Redes da Maré e aos pesquisadores do NEPFE que, em parceria, possibilitaram a construção desse catálogo.

Que este Catálogo de Instituições da Maré seja útil para potencializar os direitos dos(as)(es) moradores(as) e para assegurar a possibilidade de exigir do poder público a ampliação dos direitos.

[Organizadores/as.](#)

A Redes da Maré

A Redes da Maré é uma organização de sociedade civil que tem como missão criar conexões dentro e fora da Maré, para implementar ações estruturantes nas 16 favelas da região e assim consolidar meios de viabilização dos direitos básicos dos seus 140 mil moradores. Além disso, a instituição mobiliza e incentiva o protagonismo da população local, fortalecendo as potencialidades socioculturais, educacionais e econômicas dos moradores da região. O intenso trabalho de articulação territorial, a partir de metodologias vivas e engajamento, tem como objetivo pressionar diferentes instâncias governamentais por políticas públicas mais eficazes, que garantam aos moradores da Maré os mesmos direitos e oportunidades de quem vive em outras regiões da cidade.

A Redes da Maré conta hoje com 11 equipamentos (entre prédios e espaços) e divide-se em cinco eixos de atuação: Arte, Cultura, Memórias e Identidade; Direito à Saúde; Direito à Segurança Pública e Acesso à Justiça; Direitos Urbanos e Socioambientais; e Educação. Os cinco eixos, por sua vez, desenvolvem projetos, com apoio de dezenas de parceiros e doadores nacionais e internacionais, entre universidades, instituições da sociedade civil e representantes do poder público. Em 2022, os 45 projetos realizados atenderam 7.952 pessoas de forma direta. As ações estruturantes buscam ampliar o tempo de escolarização da população da Maré, oferecendo mais acesso à formação qualificada, à geração de renda e aos direitos das mulheres. Outra ação importante é a produção de conhecimento, compreendendo, analisando e divulgando o cotidiano dos moradores através de pesquisas e dados, que oferecem novos imaginários e narrativas sobre a favela.

1. Educação

A Maré conta com **50 instituições de ensino** públicas, que atendem desde a educação infantil até o ensino médio. O número de escola aumentou de forma considerável nos últimos dez anos, porém a distribuição das unidades de educação, não atende a demandas das 16 comunidades da Maré. Em algumas comunidades, até hoje, não existe escola de segundo segmento do ensino fundamental, assim como na maior parte das comunidades não há atendimento de ensino médio. A má distribuição dos equipamentos de educação, sua concentração em determinadas comunidades e a ausência de determinados níveis de ensino em outras comunidades, contribuem para um elevado número de crianças, adolescentes e jovens fora da escola.



ESCOLA MUNICIPAL TEOTÔNIO VILELA

Endereço: Rua Manoel Falcão A. Maranhão, s/nº, em frente à associação - Conjunto Esperança

Telefone: (21) 3104-8550 / 3104-7346

Email: emvilela@rioeduca.net

Serviços à comunidade:

Ensino Fundamental - anos iniciais e finais.

ESCOLA MUNICIPAL PROFESSOR JOSUÉ DE CASTRO

Endereço: Rua 6, s/nº, Vila do João

Telefone: (21) 3104-7748 / (21) 3104-7747

Serviços à comunidade:

Ensino Fundamental - anos iniciais e finais.

CRECHE MUNICIPAL TIO MÁRIO

Endereço: Rua 2, esquina da Rua 17, Vila do João

Telefone: (21) 3104-7367

Email: cmtmario@rioeduca.net

Serviços à comunidade:

Educação Infantil para crianças de 0 a 5 anos.

CRECHE MUNICIPAL VILA PINHEIRO

Endereço: Rua Projetada G, s/nº, Conjunto Salsa e Merengue

Telefone: (21) 3104-9665

Email: cmvpinheiro@rioeduca.net

Serviços à comunidade:

Educação Infantil para crianças de 0 a 5 anos.

**ESCOLA MUNICIPAL MEDALHISTA OLÍMPICO
LUCAS SAATKAMP**

Endereço: Rua J do PAL / acesso pela Travessa I (Rua 222),
Conjunto Salsa e Merengue

Telefone: (21) 2086-3341

Email: emsaatkamp@rioeduca.net

Serviços à comunidade:
Ensino Fundamental - anos iniciais e finais.

**CIEP- CENTRO INTEGRADO DE EDUCAÇÃO PÚBLICA
MINISTRO GUSTAVO CAPANEMA**

Endereço: Via A1, Conjunto Salsa e Merengue

Telefone: (21) 3104-9650 / (21) 3104-9576

Email: ciepgustavo@rioeduca.net

Serviços à comunidade:
Ensino Fundamental - anos iniciais, finais e supletivo.

CRECHE MENINO MALUQUINHO

Endereço: Beco do Abacate, s/nº, Vila dos Pinheiros

Telefone: (21) 3104-9558

Email: ciepgustavo@rioeduca.net

Serviços à comunidade:
Infantil para crianças de 0 a 5 anos.

ESCOLA MUNICIPAL PROFESSOR PAULO FREIRE

Endereço: Avenida Bento Ribeiro Dantas, s/nº, Vila dos Pinheiros

Telefone: (21) 3104-9502 / (21) 3104-9852

Email: empfreire@rio.rj.gov.br

Serviços à comunidade:
Ensino Fundamental - anos iniciais e finais.

CRECHE PESCADOR ALBANO ROSA

Endereço: Avenida Bento Ribeiro Dantas, s/nº, Vila dos Pinheiros

Telefone: (21) 3104-4116

Email: cmprosa@rioeduca.net

Serviços à comunidade:
Infantil para crianças de 0 a 5 anos.

**CIEP - CENTRO INTEGRADO DE ENSINO PÚBLICO
ELIS REGINA**

Endereço: Rua Principal, s/nº, Nova Maré

Telefone: (21) 3977-5726 / (21) 3977-5931

Email: ciepelis@rioeduca.net

Serviços à comunidade:
Ensino Fundamental - anos iniciais, finais e Pré-Escola.

CIEP- CENTRO INTEGRADO DE ENSINO PÚBLICO SAMORA MACHEL

Endereço: Rua Principal, s/nº, Nova Maré

Telefone: (21) 3104-4464 / (21) 3868-0268

Email: ciepmachel@rioeduca.net

Serviços à comunidade:

Ensino Fundamental - anos iniciais e finais.

CRECHE PAULO FREIRE

Endereço: Rua B, Nova Maré

Telefone: (21) 3105-5019

Email: cmpfreire@rioeduca.net

Serviços à comunidade:

Infantil para crianças de 0 a 5 anos.

CRECHE MONTEIRO LOBATO

Endereço: Rua Tatajuba, s/nº, Baixa do Sapateiro

Telefone: (21) 3105-5487

Email: cmmlobato@rioeduca.net

Serviços à comunidade:

Infantil para crianças de 0 a 5 anos.

ESCOLA MUNICIPAL BAHIA

Endereço: Guilherme Maxwell, 243, Morro do Timbau

Telefone: (21) 3104-6680

Email: cebahia@educação.rj.gov.br

Serviços à comunidade:

Ensino Fundamental - anos finais.

CIEP - CENTRO INTEGRADO DE ENSINO PÚBLICO OPERÁRIO VICENTE MARIANO

Endereço: Rua Praia de Inhaúma, s/nº, Morro do Timbau

Telefone: (21) 3104-4464 / (21) 3868-0268

Email: ciepmariano@rioeduca.net

Serviços à comunidade:

Ensino Fundamental - anos finais.

ESCOLA MUNICIPAL ESCRITOR LÊDO IVO

Endereço: Rua Praia de Inhaúma, 200, Morro do Timbau

Telefone: (21) 2485-5736

Email: emledoivo@rioeduca.net

Serviços à comunidade:

Ensino Fundamental - anos iniciais.

EDI - ESPAÇO DE DESENVOLVIMENTO INFANTIL PESCADOR ISIDORO DUARTE

Endereço: Rua Praia de Inhaúma, 39, Baixa do Sapateiro

Telefone: (21) 3457-1153

Email: edidoroduarte@gmail.com

Serviços à comunidade:

Educação Infantil para crianças de 0 a 5 anos.

**EDI - ESPAÇO DE DESENVOLVIMENTO INFANTIL
KELITA FARIA DE PAULA**

Endereço: Avenida Guilherme Maxwell, 243, Morro do Timbau

Telefone: (21) 3353-0456

Email: edikelita@rioeduca.net

Serviços à comunidade:

Educação Infantil para crianças de 0 a 5 anos.

**EDI - ESPAÇO DE DESENVOLVIMENTO INFANTIL
CREMILDA DA SILVA DOS SANTOS**

Endereço: Rua Praia de Inhaúma, s/nº, Morro do Timbau

Telefone: (21) 2465-0165

Email: edicremilda@rioeduca.net

Serviços à comunidade:

Educação Infantil para crianças de 0 a 5 anos.

**EDI - ESPAÇO DE DESENVOLVIMENTO INFANTIL
PROFESSORA SOLANGE CONCEIÇÃO TRICARICO**

Endereço: Avenida Guilherme Maxwell, 243, Morro do Timbau

Telefone: (21) 3884-5678

Email: edistrictarico@rioeduca.net

Serviços à comunidade:

Educação Infantil para crianças de 0 a 5 anos.

ESCOLA MUNICIPAL IV CENTENÁRIO

Endereço: Rua Nova Jerusalém, 495, Morro do Timbau

Telefone: (21) 3868-0844 / (21) 3868-0010

Email: emcentenario@rioeduca.net

Serviços à comunidade:

Ensino Fundamental - anos iniciais.

**ESCOLA MUNICIPAL ESCRITOR BARTOLOMEU
CAMPOS DE QUEIRÓS**

Endereço: Rua Tancredo Neves, Morro do Timbau

Telefone: (21) 2482-3787

Email: emqueiros@rioeduca.net

Serviços à comunidade:

Ensino Fundamental - anos iniciais e finais.

**CEJA - CENTRO EDUCACIONAL DE JOVENS E ADULTOS
DA MARÉ**

Endereço: Praia de Inhaúma, 200, Conjunto Bento Ribeiro Dantas

Telefone: (21) 2485-1031

Email: cejamare@rioeduca.net

Serviços à comunidade:

Educação para jovens e adultos.

ESCOLA MUNICIPAL ARMANDO DE SALLES OLIVEIRA

Endereço: Rua Gerson Ferreira, 52, Praia de Ramos

Telefone: (21) 3868-0013 / (21) 3105-9338

Email: emsalles@rio.gov.br

Serviços à comunidade:

Pré-escola e creche.

CIEP- CENTRO INTEGRADO DE EDUCAÇÃO PÚBLICA LEONEL DE MOURA BRIZOLA

Endereço: Avenida Brasil, s/nº, Praia de Ramos

Telefone: (21) 3105-9934

Email: cieprizola@rioeduca.net

Serviços à comunidade:

Ensino Fundamental - anos iniciais, finais e supletivo.

ESCOLA MUNICIPAL TENENTE GENERAL NAPION

Endereço: Avenida Almirante Frontin, 50, Praia de Ramos

Telefone: (21) 3105-8851 / (21) 3105-8766

Email: emnapiion@rioeduca.net

Serviços à comunidade:

Ensino Fundamental - anos iniciais e finais.

CIEP - CENTRO INTEGRADO DE EDUCAÇÃO PÚBLICA ESTADUAL 326 PROFESSOR CESAR PERNETTA

Endereço: Rua Ary Leão, 100, Parque União

Telefone: (21) 2334-7548

Email: cie326@ig.com.br

Serviços à comunidade:

Ensino Médio e Supletivo.

CIEP - CENTRO INTEGRADO DE EDUCAÇÃO PÚBLICA HÉLIO SMIDT

Endereço: Rua Tancredo Neves, s/nº, Rubens Vaz

Telefone: (21) 3104-5714

Email: ciepsmidt@rioeduca.net

Serviços à comunidade:

Ensino Fundamental - anos iniciais e finais.

EDI - ESPAÇO DE DESENVOLVIMENTO INFANTIL JOÃO CRISÓSTOMO

Endereço: Rua Tancredo Neves, s/nº, Rubens Vaz

Telefone: (21) 3104-5714

Serviços à comunidade:

Educação infantil para crianças de 0 a 5 anos.

ESCOLA MUNICIPAL OLIMPÍADAS RIO 2016

Endereço: Rua Teixeira Ribeiro, 1000 - Bloco 1, Nova Holanda

Telefone: (21) 3484-4863

Serviços à comunidade:

Ensino Fundamental - anos finais

ESCOLA MUNICIPAL NOVA HOLANDA

Endereço: Rua Teixeira Ribeiro, 1000 - Bloco 2, Nova Holanda

Telefone: (21) 3105-8455 / (21) 3105-8155

Email: emnovah@rioeduca.net

Serviços à comunidade:

Ensino Fundamental - anos iniciais e finais.

ESCOLA MUNICIPAL OSMAR PAIVA CAMELO

Endereço: Rua Teixeira Ribeiro, 1000 - Bloco 3, Nova Holanda

Telefone: (21) 3161-0221

Serviços à comunidade:

Ensino Fundamental - anos iniciais e finais.

ESCOLA MUNICIPAL LINO MARTINS DA SILVA

Endereço: Rua Teixeira Ribeiro, 1000 - Bloco 4, Nova Holanda

Telefone: (21) 3436-6723

Serviços à comunidade:

Ensino Fundamental - anos iniciais e finais.

ESCOLA MUNICIPAL GENIVAL PEREIRA DE ALBUQUERQUE

Endereço: Rua Teixeira Ribeiro, 1000 - Bloco 5, Nova Holanda

Telefone: (21) 3161-4574

Serviços à comunidade:

Ensino Fundamental - anos iniciais e finais, Pré-escola e Ensino Infantil.

ESCOLA MUNICIPAL ERPÍDIO CABRAL DE SOUZA

Endereço: Rua Teixeira Ribeiro, 1000 - Bloco 6, Nova Holanda

Telefone: (21) 3438-4857

Serviços à comunidade:

Ensino Fundamental - anos iniciais e finais.

EDI - ESPAÇO DE DESENVOLVIMENTO INFANTIL AZOILDA TRINDADE

Endereço: Rua Teixeira Ribeiro, 1000 - Bloco 7, Nova Holanda

Telefone: (21) 2081-0835

Serviços à comunidade:

Educação Infantil para crianças de 0 a 5 anos.

EDI - ESPAÇO DE DESENVOLVIMENTO INFANTIL MARIA AMÉLIA CASTRO E SILVA BELFORT

Endereço: Rua Teixeira Ribeiro, 1000 - Bloco 8, Parque Maré

Telefone: (21) 3438-4861

Serviços à comunidade:

Educação Infantil para crianças de 0 a 5 anos.

CRECHE NOVA HOLANDA

Endereço: Rua Sargento Silva Nunes, 1004, Nova Holanda

Telefone: (21) 3868-0296

Serviços à comunidade:

Educação Infantil para crianças de 0 a 5 anos.

**EDI - ESPAÇO DE DESENVOLVIMENTO INFANTIL
PROFESSOR MOACYR DE GÓES**

Endereço: Rua Tancredo Neves, s/nº, Nova Holanda

Telefone: (21) 3885-2349

Email: emnovah@rioeduca.net

Serviços à comunidade:

Educação Infantil para crianças de 0 a 5 anos.

**COLÉGIO ESTADUAL PROFESSOR JOÃO BORGES
DE MORAES**

Endereço: Rua Teixeira Ribeiro, s/n, Nova Holanda

Telefone: (21) 2334-4091

Serviços à comunidade:

Ensino Médio.

**EDI - ESPAÇO DE DESENVOLVIMENTO INFANTIL
CLEIA SANTOS DE OLIVEIRA**

Endereço: Rua Sargento Silva Nunes, 1008, Nova Holanda

Telefone: (21) 3015-4001

Serviços à comunidade:

Educação Infantil para crianças de 0 a 5 anos.

**ESCOLA MUNICIPAL CANTOR COMPOSITOR
GONZAGUINHA**

Endereço: Rua Dalva de Oliveira, s/n, Marcílio Dias

Telefone: (21) 3882-6692

E-mail: emgonzagui@rio.rj.gov.br

Serviços à comunidade:

Ensino Fundamental - anos iniciais.

ESCOLA MUNICIPAL PROFESSOR JOSUÉ DE CASTRO

Endereço: Avenida Brasil, 4040, Rua 6, s/n

Telefone: (21) 3882-6692

E-mail: emjosue@rioeduca.net

Serviços à comunidade:

Ensino Fundamental - anos iniciais e finais.

ESCOLA MUNICIPAL VEREADORA MARIELLE FRANCO

Endereço: Rua Projetada D, 2905, Vila dos Pinheiros

Telefone: (21) 99336-9562

Serviços à comunidade:

Ensino Fundamental - anos iniciais e finais.

ESCOLA MUNICIPAL ESCRITOR MILLÔR FERNANDES

Endereço: Rua Projetada G, s/n, Salsa e Merengue

Telefone: (21) 2086-3601

Serviços à comunidade:

Ensino Fundamental - anos finais.

**EDI - ESPAÇO DE DESENVOLVIMENTO INFANTIL
MEDALHISTA OLÍMPICO ÉDER FRANCIS CARBONERA**

Endereço: Rua J do PAL 44.811, Salsa e Merengue

Telefone: (21) 2086-2852

Email: emnovah@rioeduca.net

Serviços à comunidade:

Educação Infantil para crianças de 0 a 5 anos.

**EDI - ESPAÇO DE DESENVOLVIMENTO INFANTIL
MEDALHISTA OLÍMPICO EVANDRO MOTTA
MARCONDES GUERRA**

Endereço: Travessa I do PAL 44.811, Rua 221, s/n, bloco 1,
Salsa e Merengue

Telefone: (21) 2086-4681

Serviços à comunidade:

Educação Infantil para crianças de 0 a 5 anos.

**EDI - ESPAÇO DE DESENVOLVIMENTO INFANTIL
MEDALHISTA OLÍMPICO LUIZ FELIPE MARQUES
FONTELES**

Endereço: Travessa I do PAL 44.811, Rua 221, s/n, Bloco 2,
Salsa e Merengue

Telefone: (21) 2086-4678

Serviços à comunidade:

Educação Infantil para crianças de 0 a 5 anos.

COLÉGIO ESTADUAL BAHIA

Endereço: Avenida Guilherme Maxwell, 243, Morro do Timbau

Telefone: (21) 2334-7916

Email: cebanhia@educacao.rj.gov.br

Serviços à comunidade:

Ensino Médio.

COLÉGIO ESTADUAL TENENTE GENERAL NAPION

Endereço: Avenida Almirante Frontin, 50, Ramos

Telefone: (21) 2334-7572

Email: cenapion@gmail.com

Serviços à comunidade:

Ensino Médio.

Todas as instituições apresentadas atendem
pessoas com deficiência (PCD).

2. Saúde

Apesar de número considerável de equipamentos de saúde localizados no interior da Maré, sua distribuição não é suficiente para atender as demandas dos moradores. O território demanda um maior número de equipamentos, assim como a ampliação de especialidades e oferta de medicamentos de forma gratuita.



HOSPITAL FEDERAL DE BONSUCESSO (HFB)

Endereço: Avenida Londres, 616 - Bonsucesso, Rio de Janeiro - RJ, 21041-020

Telefone: (21) 3977-9500

Serviços à comunidade:

Oferece serviços de média e alta complexidade. Possui emergência de porta aberta, que atende pacientes clínicos e cirúrgicos.

CLÍNICA MUNICIPAL DE SAÚDE VILA DO JOÃO (CMS)

Endereço: R. Dezesete, s/n - Maré, Rio de Janeiro - RJ, 21042-010

Telefone: (21) 3109-0006

Serviços à comunidade:

Principal porta de entrada para o SUS (Sistema Único de Saúde), com atendimento básico à saúde da população.

UNIDADE DE PRONTO ATENDIMENTO MARÉ (UPA)

Endereço: R. Nove, 4880 - Vila João, Rio de Janeiro - RJ, 21040-361

Telefone: (21) 3361-1411

Serviços à comunidade:

Atende casos de urgência e emergência, com funcionamento 24 horas.

CLÍNICA DA FAMÍLIA JEREMIAS MORAES DA SILVA

Endereço: R. Teixeira Ribeiro - Maré, Rio de Janeiro - RJ

Telefone: (21) 97271-9410

E-mail: cfjeremiasmoraesdasilva@gmail.com

Serviços à comunidade:

Oferece ações de prevenção, promoção de saúde e diagnóstico de doenças, com equipe multidisciplinar. Atende de porta aberta, que atende pacientes clínicos e cirúrgicos.

CÂMARA DE RESOLUÇÃO DE LITÍGIOS DE SAÚDE (CRLS)

Endereço: Rua da Assembleia, 77 A - Centro - RJ, 20011-001

Telefone: (21) 2332-3089

Serviços à comunidade:

Oferece serviços de mediação para demandas ao sistema de saúde.

UNIDADE DE PRONTO ATENDIMENTO PEDIÁTRICO ILHA DO GOVERNADOR (UPA)

Endereço: Praia da Bandeira, S/n - Cocotá, Rio de Janeiro - RJ,
21910-296

Telefone: (21) 2334-6347

Serviços à comunidade:

Atendimento emergencial 24 horas de baixa e média complexidade com especialidades para atendimento pediátrico. Atende todo o Rio de Janeiro.

Atende também a área de Direito das Crianças e dos Adolescentes.

Para mais informações sobre instituições da área, veja a página 42.

CLÍNICA DA FAMÍLIA AUGUSTO BOAL

Endereço: Avenida Guilherme Maxwell, 901, Baixa do Sapateiro

Telefone: (21) 3105-8982

Serviços à comunidade:

Oferece ações de prevenção, promoção de saúde e diagnóstico de doenças, com equipe multidisciplinar.

CLÍNICA DA FAMÍLIA ADIB JATENE

Endereço: Via B Um, 589-501 - Maré, Rio de Janeiro - RJ,
21046-030

Telefone: (21) 3885-6541

Serviços à comunidade:

Oferece ações de prevenção, promoção de saúde e diagnóstico de doenças, com equipe multidisciplinar.

CLÍNICA DA FAMÍLIA DINIZ BATISTA DOS SANTOS

Endereço: Av. Brg. Trompowski, S/N - Maré, Rio de Janeiro - RJ,
21941-590

Telefone: (21) 99543-6014

Serviços à comunidade:

Oferece ações de prevenção, promoção de saúde e diagnóstico de doenças, com equipe multidisciplinar.

CENTRO DE SAÚDE MUNICIPAL AMÉRICO VELOSO (CMS)

Endereço: Rua Gerson Ferreira, 100 - Ramos, Rio de Janeiro - RJ, 21030-152

Telefone: (21) 2573-7187

Serviços à comunidade:

Oferece ações de prevenção, promoção de saúde e diagnóstico de doenças, com equipe multidisciplinar.

CENTRO DE SAÚDE JOÃO CÂNDIDO

Endereço: Avenida Lobo Júnior, 83, Marcílio Dias

Serviços à comunidade:

Oferece ações de prevenção, promoção de saúde e diagnóstico de doenças, com equipe multidisciplinar.

2.2 Saúde mental, Álcool e Outras drogas

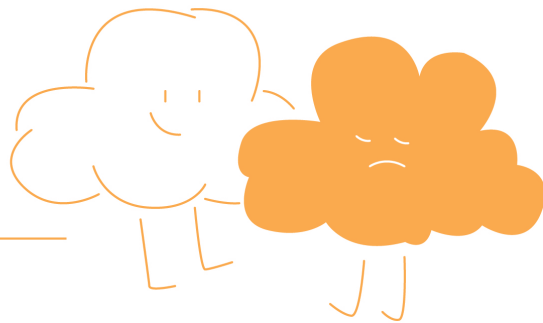

CAPS II – CARLOS AUGUSTO DA SILVA MAGAL

Endereço: Av. Dom Hélder Câmara, 1184 - Manguinhos, Rio de Janeiro - RJ

Telefone: (21) 2201-0180

E-mail: capscarlosmagal@gmail.com

Serviços à comunidade:

Unidade para acolhimento às crises em saúde mental, atendimento e reinserção social de pessoas com transtornos mentais graves e persistentes e/ou com transtornos mentais decorrentes do uso prejudicial de álcool e/ou outras drogas.

Horário de atendimento: de 8h às 17h de segunda a sexta-feira.

Somente adultos.

CAPS III - CENTRO DE ATENÇÃO PSICOSSOCIAL FERNANDO DINIZ

Endereço: Rua Leopoldina Rego, 754 – Olaria

Telefone: (21) 3867-1319

E-mail: capscarlosmagal@gmail.com

Serviços à comunidade:

Unidades para acolhimento às crises em saúde mental, atendimento e reinserção social de pessoas com transtornos mentais graves e persistentes e/ou com transtornos mentais decorrentes do uso prejudicial de álcool e/ou outras drogas.

Horário de atendimento: 24 horas, incluindo finais de semana.

CAPSI - CENTRO DE ATENÇÃO PSICOSSOCIAL VISCONDE DE SABUGOSA

Endereço: Av. Guanabara, Praia de Ramos, s/n - Ramos

Telefone: (21) 3884-9635

Serviços à comunidade:

Unidades para acolhimento às crises em saúde mental, atendimento e reinserção social de pessoas com transtornos mentais graves e persistentes e/ou com transtornos mentais decorrentes do uso prejudicial de álcool e/ou outras drogas. Acolhimento especializada no público infanto-juvenil, faz acolhimentos diários, de segunda a sexta-feira.

Atende também a área de Direito das Crianças e dos Adolescentes.

Para mais informações sobre instituições da área, veja a página 42.

CAPS-AD CENTRO DE ATENÇÃO PSICOSSOCIAL MIRIAM MAKEBA

Endereço: Rua Professor Lace, 485, Ramos

Telefone: (21) 3889-8441

E-mail: capsadmiriammakeba@vivario.org.br

Serviços à comunidade:

Oferece serviços de saúde de caráter aberto e comunitário voltados aos atendimentos de pessoas com sofrimento psíquico ou transtorno mental, incluindo aquelas com necessidades decorrentes do uso de álcool e outras drogas, que se encontram em situações de crise ou em processos de reabilitação psicossocial.

NARCÓTICOS ANÔNIMOS (N.A)

Endereço: Rua Luís Ferreira 217, Maré (Igreja N. Sra. dos Navegantes, próximo a Escola Bahia)

Telefone: (21) 2533-5015

Serviços à comunidade:

Associação Internacional, sem fins lucrativos, de homens e mulheres, adictos em recuperação que se reúnem regularmente para ajudar a manter-se limpos do uso de drogas.

ALCOÓLICOS ANÔNIMOS GRUPO VILA DO JOÃO - 01 (A.A)

Endereço: R. Quatorze, 234 - Maré, Rio de Janeiro - RJ, 21032-000

Telefone: (21) 2253-3377

Serviços à comunidade:

Programa de tratamento ao alcoolismo no Rio de Janeiro.

ALCOÓLICOS ANÔNIMOS GRUPO VILA DO PINHEIRO - 01 (A.A)

Endereço: Via A-um, Vila dos Pinheiros, 104 - Manguinhos, Rio de Janeiro - RJ, 21046-035

Telefone: (21) 2253-3377

Serviços à comunidade:

Programa de tratamento ao alcoolismo no Rio de Janeiro.

Todas as instituições acima atendem
pessoas com deficiência (PCD).

INSTITUTO PHILIPPE PINEL

Endereço: Av. Venceslau Brás, 65 - Botafogo, Rio de Janeiro - RJ, 02155-023

Telefone: (21) 2542-3049

Serviços à comunidade:

Hospital psiquiátrico no Rio de Janeiro, oferece serviços de reabilitação psicossocial de pessoas em sofrimento mental, incluindo ações de geração de renda e oficinas terapêuticas.

ESPAÇO NORMAL - REDES DA MARÉ

Endereço: Rua 17 de fevereiro, 237 - Parque Maré.

Serviços à comunidade:

É um equipamento da Redes da Maré que oferta atendimento a pessoas com uso prejudicial de drogas e a seus familiares; atividades de redução de danos; promoção do autocuidado e de apoio em saúde mental e acolhimento e acompanhamento sócio-jurídico.

CONSULTÓRIO NA RUA

Endereço: Fundação Oswaldo Cruz, Avenida Brasil, 4365, Manguinhos.

Telefone: (21) 2598-4242

Serviços à comunidade:

Consiste no acolhimento, avaliação e atenção às condições de saúde da população em situação de rua, incluindo práticas de redução de danos aos usuários de álcool e outras drogas; distribuição de insumos para a população em situação de rua, para combate às infecções sexualmente transmissíveis (IST).

3. Assistência Social

No início dos anos 2000, por uma série de debates realizados no âmbito do poder público, a revelia do desejo e das demandas das comunidades da Maré, todos os equipamentos de assistência social foram retirados do território. Hoje a população das 16 comunidades da Maré tem que se deslocar para ter acesso as políticas públicas da área da assistência, o que acaba por comprometer o acesso a direitos.

CENTRO DE REFERÊNCIA DA ASSISTÊNCIA SOCIAL NELSON MANDELA (CRAS)

Endereço: Rua da Regeneração, 654 - Bonsucesso - CEP: 21040-170 (Referência: Funciona na rua dos fundos do Posto Escola SENAC/Restaurante Popular), parte de Bonsucesso e parte de Ramos

Telefone: (21) 3104-2651/ 96879-2468 (funcional)

E-mail: crasnelsonmandelarj@gmail.com

Serviços à comunidade:

O CRAS oferece os serviços de acesso a Programas Sociais (Bolsa Família, Minha Casa Minha Vida, e outros) via Cadastro Único; Oferta o serviço de Convivência e Fortalecimento de Vínculos (SCFV) para grupos geracionais (Criança e adolescentes/intergeracional/Pessoa idosa); E o Serviço de Proteção e Atendimento Integral à Família (PAIF) que é um serviço destinado ao trabalho social com famílias e tem a finalidade de fortalecer os vínculos familiares e comunitários por meio de ações preventivas.

CENTRO DE REFERÊNCIA DA ASSISTÊNCIA SOCIAL JOÃO FASSARELA (CRAS)

Endereço: Rua Flora Lobo, s/n, Parque Ary Barroso, Penha

Telefone: (21) 3886-3166

Serviços à comunidade:

O CRAS oferece os serviços de acesso a Programas Sociais (Bolsa Família, Minha Casa Minha Vida, e outros) via Cadastro Único; Oferta o Serviço de Convivência e Fortalecimento de Vínculos (SCFV) para grupos geracionais (Criança e adolescentes/intergeracional/Pessoa idosa); E o Serviço de Proteção e Atendimento Integral à Família (PAIF) que é um serviço destinado ao trabalho social com famílias e tem a finalidade de fortalecer os vínculos familiares e comunitários por meio de ações preventivas.



CENTRO DE REFERÊNCIA ESPECIALIZADO PARA POPULAÇÃO EM SITUAÇÃO DE RUA (CENTRO POP ATELIÊ CIDADÃO JOSÉ SARAMAGO)

Endereço: Rua da Regeneração, nº 654, Bonsucesso

Telefone: (21) 2051-4118

E-mail: centro_popjs@yahoo.com

Serviços à comunidade:

Serviço Especializado para pessoas em situação de rua.

CENTRO DE REFERÊNCIA ESPECIALIZADA DA ASSISTÊNCIA SOCIAL STELLA MARIS (CREAS)

Endereço: Estrada dos Maracajás nº 973 - Galeão, Ilha do Governador

Telefone: (21) 3083-4015 / (21)3083-4024

Serviços à comunidade:

Serviço voltado para garantia de direitos para quando os vínculos sociais da pessoa estão rompidos. Oferece orientação jurídica e proteção social especial de média complexidade.

Atende também as áreas: Direito das crianças e dos adolescentes, Previdência Social, Direito do/a Idoso/a, Direitos LGBTQIA+ e Trabalho e Renda.

Para mais informações sobre instituições das áreas, siga para as páginas 42, 56, 64, 66 e 78.

CENTRO DE REFERÊNCIA ESPECIALIZADO DA ASSISTÊNCIA SOCIAL NELSON CARNEIRO (CREAS)

Endereço: Rua Professor Lacé, 57, Ramos

Telefone: (21) 2573-2176 / 3977-4541

E-mail: creasnelsoncarneiro@gmail.com

Serviços à comunidade:

Serviço voltado para garantia de direitos para quando os vínculos sociais da pessoa estão rompidos. Oferece orientação jurídica e proteção social especial de média complexidade.

CENTRAL DE RECEPÇÃO DE ADULTOS E FAMÍLIAS TOM JOBIM

Endereço: Estrada Dos Maracajás nº 973, Ilha do Governador (ao lado do antigo Padre Severino)

Telefone: (21) 3975-2600

E-mail: craf.regulacao@gmail.com

Serviços à comunidade:

Unidade de atendimento institucional de passagem para oferta de acolhimento imediato e emergencial, com profissionais qualificados para receberem os usuários em qualquer horário do dia ou da noite, enquanto se realiza estudo diagnóstico detalhado de cada situação, para os encaminhamentos necessários.

Todas as instituições acima atendem pessoas com deficiência (PCD).

4. Direito das crianças e adolescentes



NÚCLEO DE ATENDIMENTO À CRIANÇA E AO ADOLESCENTE (NACA)

Endereço: Av. Guilherme Maxwell, 226, Maré (Associação Maré Conexão Vida)

Telefone: (21) 98341-9736

E-mail: naca.mare@fia.rj.gov.br

Serviços à comunidade:

O Naca atende somente casos de violência intrafamiliar, acolhendo as pessoas que estejam inseridas no contexto da violência, não só a criança e o adolescente. Lá, a equipe faz encaminhamento para rede de proteção, pro sus, etc. Como são crianças e adolescentes, a alegada vítima precisa ter até 18 anos. Mas em casos envolvendo pessoas com deficiência (PCD), a idade limite é 22 anos.

CONSELHO TUTELAR 11

Endereço: Rua da Regeneração, nº 654, Bonsucesso

Telefone: (21) 2573-1013 / (21) 2562-3100 / (21) 973401559

E-mail: conselhodebonsucesso@hotmail.com

Serviços à comunidade:

Presta serviços de atenção ao cumprimento dos direitos da criança e do adolescente segundo o determinado pelo Estatuto da Criança e do Adolescente (ECA).

DELEGACIA DE PROTEÇÃO DA CRIANÇA E DO ADOLESCENTE (DPCA)

Endereço: Avenida Presidente Vargas, 1100, Centro

Telefone: (21) 2334-5634 / (21) 2334-5642

E-mail: naca.mare@fia.rj.gov.br

Horário de atendimento: de 09h às 18h.

DELEGACIA DA CRIANÇA E DO ADOLESCENTE VÍTIMA (DCAV)

Endereço: Rua do Lavradio, 155, Centro

Telefone: (21) 2333-4115 / (21) 2334-9735

E-mail: naca.mare@fia.rj.gov.br

Horário de atendimento: de 09h às 18h.

Todas as instituições acima atendem a área do Acesso à Justiça.

Todas as instituições acima atendem pessoas com deficiência (PCD).

5. Cultura, Esporte e Lazer



CENTRO DE ARTES DA MARÉ (CAM) - REDES DA MARÉ

Endereço: Rua Bitencourt Sampaio, 181, Maré

Telefone: (21) 3105-7265

E-mail: capscarlosmagal@gmail.com

Serviços à comunidade:

É um equipamento de difusão das artes e da cultura, da Redes da Maré. O Centro de Artes abriga a Escola Livre de Dança da Maré, uma parceria com a coreógrafa Lia Rodrigues, colaboradora na criação e concepção do espaço. Além da Escola Livre de Dança da Maré, são ofertados ao público, de forma gratuita, espetáculos de dança e teatro, aulas, oficinas, exposições, rodas de conversa, mostras musicais, além de movimentos artísticos, culturais e sócio-políticos.

ESPAÇO BELA MARÉ

Endereço: Rua Bitencourt Sampaio, 169, Maré

Telefone: (21) 3105-1148

E-mail: capscarlosmagal@gmail.com

Serviços à comunidade:

O Bela Maré é um projeto do Observatório de Favelas em parceria com a Produtora Automática. É um espaço cultural voltado à democratização e difusão das múltiplas expressões artísticas, especialmente das artes visuais.

UNIÃO ESPORTIVA VILA OLÍMPICA DA MARÉ

Endereço: Tancredo Neves, s/n, Baixa do Sapateiro

Serviços à comunidade:

Complexo social desportivo. Oferece esportes para crianças, jovens e adultos.

MUSEU DA MARÉ

Endereço: Av. Guilherme Maxwel, 26, Maré

Telefone: (21) 3868-6748

Serviços à comunidade:

É um espaço do CEASM, que além da exposição permanente, o museu também reúne um arquivo documental com fotografias, jornais, mapas e diversos livros para dar suporte a pesquisas sobre Maré e outras favelas. O espaço também oferece aos moradores da região oficinas culturais regulares de hip hop, teatro, capoeira e outras atividades.

LONA CULTURAL MUNICIPAL HERBERT VIANNA

Endereço: Rua Ivanildo Alves, s/n, Nova Maré

Telefone: (21) 3105-6815

E-mail: capscarlosmagal@gmail.com

Serviços à comunidade:

Oferece atividades de arte, cultura e lazer para crianças e jovens da Maré.

GRÊMIO RECREATIVO ESCOLA DE SAMBA GATO DE BONSUCESSO

Endereço: Rua São Jorge, s/n, Nova Holanda

Serviços à comunidade:

Democratização e acesso a arte carnavalesca dentro da Maré.

BIBLIOTECA POPULAR ESCRITOR LIMA BARRETO - REDES DA MARÉ

Endereço: Rua Sargento Silva Nunes, 1014, Nova Holanda

E-mail: biblioteca@redesdamare.org.br ou eixoarteecultura@redesdamare.org.br

Telefone: (21) 3105-8421

Serviços à comunidade:

A biblioteca é um equipamento da Redes da Maré, que oferece espaço de estudo e leituras, acesso a livros de diferentes áreas do conhecimento e atividades de incentivo a leitura para a comunidade.

Horário de funcionamento: Aberta de 9 às 21h, de segunda a sexta-feira.

BLOCO SE BENZE QUE DÁ (SBQD)

Endereço: Avenida Guilherme Maxwell, 26, Bonsucesso

Telefone: (21) 99868-6748

Serviços à comunidade:

Reivindica o direito de ir e vir através do oferecimento e realização de ações de arte carnavalesca e cultura.

YOGA NA MARÉ

Endereço: Rua Santa Rita, 54 (próximo ao campo da Paty)

Serviços à comunidade:

Atividade de Yoga gratuitamente para moradores da Maré.

6. Acesso à Justiça



VARA DE EXECUÇÕES PENAIS (VEP)

Endereço: Avenida Erasmo Braga, nº 115 - 3º andar - Centro, Rio de Janeiro RJ | Lâmina II - CEP: 20020-903

Telefone: (21) 3133-2692 (DPCE) / 3133-2693 (DVAP) / 3133-2865 (DVAM) / 3133-2809 (Recepção) - Fax: 2533-4127 / 3133-2798

E-mail: veprj@tjrj.jus.br

Serviços à comunidade:

Departamento da justiça responsável por processos de pessoas que foram condenadas por varas criminais ou por júris populares, execução e monitoramento de penas e medidas alternativas.

Atendimento por senha no local.

PATRONATO MARGARINO TORRES

Endereço: Rua Célio Nascimento, s/n, Benfica

Telefone: (21) 2332-4539

E-mail: seapmt@admpenitenciaria.rj.gov.br

Serviços à comunidade:

Presta assistência ao egresso, orienta os condenados a Pena Restritiva de Direitos, fiscaliza o cumprimento da pena de Prestação de Serviço à Comunidade, Limitação de Final de Semana, colabora com a fiscalização do cumprimento das condições de Sursis, do Livramento Condicional e da Prisão Albergue Domiciliar, monitorada ou não.

Horário de atendimento: De segunda à sexta-feira de 09h às 16h.

DEFENSORIA PÚBLICA / JUSTIÇA ITINERANTE

Endereço: Rua Leopoldo Bulhões, n° 1480 - FIOCRUZ (ao lado do Posto de Saúde), Manguinhos

Telefone: (21) 2332-6224

Serviços à comunidade:

A Defensoria Pública do Rio de Janeiro presta assistência jurídica gratuita a todas as pessoas, físicas ou jurídicas, que não tenham condições financeiras para arcar com os custos do processo, honorários de advogado, ou certidões e escrituras, sem prejudicar seu próprio sustento e de sua família.

NÚCLEO DE COMBATE AO RACISMO E A DISCRIMINAÇÃO ÉTNICO-RACIAL (NUCORA RJ)

Endereço: Avenida Marechal Câmara, 314, Centro

Telefone: (21) 2332-6224 / **Atendimento ao cidadão:** 129

Serviços à comunidade:

Atua na defesa dos cidadãos que tiveram seus direitos violados em razão de sua origem, cor ou orientação religiosa, conta com equipe multidisciplinar de psicólogos e assistentes sociais que produzem documentos técnicos para instruir ações judiciais e procedimentos extrajudiciais, auxilia e dá suporte aos Defensores Públicos que estejam atuando em casos relacionados à igualdade racial e provoca e fiscaliza o desenvolvimento de políticas públicas destinadas a reduzir as desigualdades étnico-raciais.

NÚCLEO DO SISTEMA PENITENCIÁRIO DA DEFENSORIA PÚBLICA DO ESTADO DO RIO DE JANEIRO (NUSPEN)

Endereço: Avenida Rio Branco, 147, 19°/ 20° andar, Centro

Telefone: 129

Serviços à comunidade:

Realiza atendimento dos presos do regime fechado e semiaberto no interior da própria Unidade Prisional e também realiza atendimento em sua sede de familiares do preso ou de outra pessoa por este indicada, como amigos.

Os atendimentos de familiares para casos urgentes, como questões de saúde inadiáveis e livramentos condicionais prejudicados, independem de agendamento, bastando comparecer durante o horário de atendimento jurídico. Já os atendimentos de familiares para outras questões, como dúvida sobre a data para a progressão de regime, dependem de agendamento, mediante ligação telefônica com o número 129. Basta ter em mãos o nome do preso, seu RG ou filiação.

Horário de funcionamento: de segunda a sexta-feira:
Administrativo - de 10h às 18h; Jurídico - de 12h às 17h.

21° DELEGACIA POLICIAL

Endereço: Avenida dos Democráticos, 1322, Bonsucesso

Telefone: (21) 2334-7445

Site: policiaivil.rj.gov.br

Serviços à comunidade:

Realiza registro e acompanhamento de ocorrências policiais.

Horário de funcionamento: Segunda a Sexta-feira, de 09h às 18h.

INSTITUTO MÉDICO LEGAL (IML)

Endereço: Rua do Lavradio, 155, anexo 6, Centro

Telefone: (21) 2232-0402

Serviços à comunidade:

Oferece bases técnicas em Medicina Legal para julgamento de causas criminais. Realiza autópsia (exame em indivíduo após a morte) em casos de morte violenta, morte suspeita ou morte natural em pessoa não identificada. Atende indivíduos vivos encaminhados com boletim de ocorrência que sofreram violências físicas e agressões de modo geral.

NÚCLEO DE DEFESA DOS DIREITOS HUMANOS (NUDEDH)

Endereço: Avenida Rio Branco, 147, 12º andar, Centro

Telefone: (21) 2332-6186

Serviços à comunidade:

Atendimento às pessoas ou grupo de pessoas submetidas a tortura, tratamento desumanos e degradantes, vítimas de grave violência institucional, bem como a promoção e a defesa de grupos socialmente vulneráveis, como solicitantes de refúgio, pessoas em situação de rua, pescadores artesanais, catadores de matérias recicláveis, etc.

Horário de funcionamento: Atendimento telefônico de segunda à sexta-feira, de 10h às 18h.

Todas as instituições acima atendem pessoas com deficiência (PCD).

7. Previdência social e assuntos de aposentadoria



INSTITUTO NACIONAL DO SEGURO SOCIAL - UNIDADE RAMOS (INSS)

Endereço: Rua Joaquim Gomes, 269, Ramos – CEP: 21040-060 – Rio de Janeiro – RJ

E-mail: aps17002080@inss.gov.br

Serviços à comunidade:

Serviços referentes à aposentadoria, Auxílio-acidente, Auxílio-doença, Auxílio-reclusão, Pensão por morte, PIS, Reabilitação profissional, Salário-família, Salário-maternidade.

Atende também a área do Direito da Pessoa com Deficiência (PCD).

Todas as instituições acima atendem pessoas com deficiência (PCD).

8. Organizações não governamentais (com serviços gratuitos)



ASSOCIAÇÃO REDES DE DESENVOLVIMENTO DA MARÉ (REDES DA MARÉ)

Endereço: Rua Sargento Silva Nunes, 1012, Nova Holanda

Site: redesdamare.org.br

E-mail: redesdamare@redesdamare.org.br

Telefone: (21) 3105-5531 e (21) 99924-6462

Serviços à comunidade:

Redes da Maré desenvolve vários projetos e oferta variados serviços à comunidade, nas áreas de educação, arte e cultura, saúde, direito à segurança pública, direito ambiental, mobilização, questões raciais, etc. O trabalho acontece a partir do atendimento direto à população local, que ocorre nos seguintes equipamentos dentro da Maré: sede da Redes da Maré na Nova Holanda, Espaço Normal, Centro de Artes da Maré, Biblioteca Popular Escritor Lima Barreto, Casa Preta e Galpão Rede de Inovação Tecnológica da Maré (Ritma), todos localizados na Nova Holanda; sede da Redes da Maré na Vila dos Pinheiros, Lona Cultural Municipal Herbert Vianna, na Nova Maré, e a Casa das Mulheres da Maré, no Parque União.

CENTRO DE ESTUDOS E AÇÕES SOLIDÁRIAS DA MARÉ (CEASM)

Endereço: Rua dos Caetés, 7, Morro do Timbau

Telefone: (21) 3105-1070 / 2461-4604

Serviços à comunidade:

Oferece atividades gratuitas para a comunidade como o Curso Pré-Vestibular (CPV), Curso Preparatório para o Ensino Médio, Núcleo de Estudos e Pesquisas Sociais da Maré (NEPS), Museu da Maré e Jornal O Cidadão.

LUTA PELA PAZ (LPP)

Endereço: R. Teixeira Ribeiro, 900, Nova Holanda

Telefone: (21) 3104-4115

Serviços à comunidade:

Oferecem atividades esportivas gratuitas para crianças, adolescentes e jovens. Trabalham em comunidades afetadas pela desigualdade e violência para que jovens possam se desenvolver e contribuir para a construção de sociedades seguras e inclusivas.

Atende também a área da Educação, Direito da criança e do adolescente e Cultura, esporte e lazer.

Para mais informações sobre instituições da área, siga para a página 11, 42 e 46.

VIDA REAL

Endereço: Rua Teixeira Ribeiro, 904, Nova Holanda

Serviços à comunidade:

Oferece cursos gratuitos a adolescentes e jovens entre 12 e 18 anos, desenvolve atividades de reforço escolar, informática, palestras e o encaminhamento de adolescentes para cursos.

Atende também a área da Educação e Cultura, Lazer e Esporte.

Para mais informações sobre instituições da área, siga para a página 11 e 46.

PROJETO UERÊ

Endereço: Rua Tancredo Neves s/n

Telefone: (21) 3881-6219

Serviços à comunidade:

Promove, gratuitamente para crianças e jovens entre 6 e 18 anos, o ensino especializado para crianças com dificuldade de aprendizado, com aulas de português, matemática, história, geografia, ciências e idiomas. Além disso, oferece 3 refeições diárias (café da manhã, almoço e lanche).

Horário de atendimento: De segunda à sexta, das 8h às 16h.

OBSERVATÓRIO DE FAVELAS (OF)

Endereço: R. Teixeira Ribeiro, 535, Nova Holanda

Telefone: (21) 3888-3220 / 3104-4057

E-mail: contato@observatoriodefavelas.org.br

Serviços à comunidade:

Oferece serviços gratuitos dentro dos eixos de arte, comunicação, educação, direito à vida e segurança pública e políticas urbanas, visando a produção e difusão de conhecimentos; do desenvolvimento de metodologias de intervenção, mobilização e formação; e da articulação e implementação de processos de incidência política e qualificação do debate público.

AFROGAMES

Endereço: Rua Sargento Silva Nunes, 608, Nova Holanda

Local: Rua dos Cadetes, 131 - Morro do Timbau

Telefone: (21) 96011-1243

E-mail: contato@observatoriodefavelas.org.br

Serviços à comunidade:

Oferece cursos gratuitos nas áreas da educação e tecnologia voltada para competição, conhecimento e programação de jogos online. incidência política e qualificação do debate público.

INSTITUTO MARIA E JOÃO ALEIXO (IMJA)

Endereço: Rua Teixeira Ribeiro, 535, Maré

Telefone: (21) 3105-4599

E-mail: contato@iperifeerias.net

Serviços à comunidade:

Oferece estudos, encontros, seminários, cursos, revista e edital de residência.

ESPECIAIS DA MARÉ

Telefone: (21) 97222-8603

E-mail: especiaisdamare@gmail.com

Serviços à comunidade:

Oferece apoio às pessoas com deficiência e suas famílias, compartilham informações e troca de experiências.

CASA RESISTÊNCIAS DA MARÉ

Sigla: Casa Resistências

Endereço: Rua A1, Vila dos Pinheiros

Telefone: (21) 3881-6219

Serviços à comunidade:

Acolhimento e abrigamento para mulheres lésbicas e bissexuais.

Atende também a área da Cultura, Lazer e Esporte, Direito LGBTQIA + e Redes de Proteção e Direitos das Mulheres.

Para mais informações sobre instituições da área, veja as páginas 46, 66 e 68.

Todas as instituições acima atendem pessoas com deficiência (PCD).

9. Atendimento à pessoa idosa



CENTRAL DE RECEPÇÃO DE IDOSOS PASTOR CARLOS PORTELA (CRI- PCP)

Endereço: Estrada dos Maracajás, nº 973, Ilha do Governador

Telefone: (21) 3975-2600

Serviços à comunidade:

Unidade de atendimento institucional de passagem para oferta de acolhimento imediato e emergencial para os usuários , enquanto se realiza estudo diagnóstico detalhado de cada situação, para os encaminhamentos necessários.

NÚCLEO ESPECIAL DE ATENDIMENTO À PESSOA IDOSA (NEAPI)

Endereço: Avenida Rio Branco, 147, 12º andar, Centro - RJ

Telefone: (21) 2332-6338 / Whatsapp: (21) 99880-0924

Serviços à comunidade:

Atua na defesa dos direitos das pessoas idosas.

Atende também a área do Acesso à Justiça.

Para mais informações sobre instituições da área, veja a página 50.

CONSELHO MUNICIPAL DE DEFESA DOS DIREITOS DA PESSOA IDOSA DO RJ (COMDEPI-RJ)

Endereço: R. Afonso Cavalcanti, 455 - 5º Andar, Cidade Nova - RJ

Telefone: (21) 2976-1578

E-mail: comdepi.rio@gmail.com

Serviços à comunidade:

Orienta e fiscaliza ações e serviços para pessoas idosas.

Todas as instituições acima atendem pessoas com deficiência (PCD).



10 .Direitos LGBTQIAP+

NÚCLEO DE DEFESA DOS DIREITOS HOMOAFETIVOS E DIVERSIDADE SEXUAL (NUDIVERSIS - DPGE)

Endereço: Avenida Rio Branco, 147, 12º andar, Centro

Telefone: (21) 96551-3809

Serviços à comunidade:

Atua na defesa dos direitos LGBTQIA + com equipe multidisciplinar, contando com profissionais do serviço social e psicologia e dá suporte aos Defensores Públicos.

Atende também a área do Acesso à Justiça.

Para mais informações sobre instituições da área, veja a página 50.

INSTITUTO TRANS DA MARÉ

Endereço: Prédio do CCDC, Nova Maré

Serviços à comunidade:

Oferece acolhimento, troca de vivências e necessidades e curso de formação focado em gerar oportunidades de formação e renda para as transvestigêneres.

Atende também a área da Redes de Proteção e Direitos das Mulheres.

Para mais informações sobre instituições da área, veja a página 68.

CENTRO DE CIDADANIA LGBTI - CAPITAL III - MARÉ

Casa da Diversidade Gilmara Cunha

Endereço: R. Marcelo Machado, 51, Nova Holanda

Telefone: (21) 97175-9884

Serviços à comunidade:

Atendimento psicossocial e jurídico, curso de informática e acolhimento, informação e mobilização no sentido da promoção dos direitos LGBTQIA+.

CONEXÃO G

Endereço: Rua Sargento Silva Nunes, 1012, Maré

Telefone: (21) 3105-5531

Serviços à comunidade:

Ações para garantia, promoção, efetivação e ampliação das políticas públicas de direitos humanos, saúde, educação e segurança pública para LGBTQIAP+ na Maré.

Todas as instituições acima atendem pessoas com deficiência (PCD).

11. Redes de proteção e Direitos das mulheres

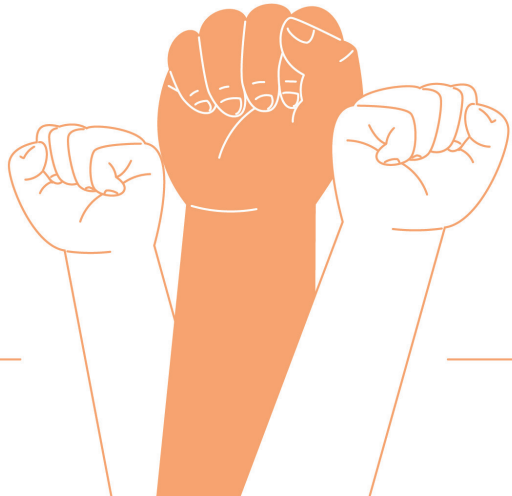

CASA DAS MULHERES DA MARÉ - REDES DA MARÉ

Endereço: Rua da Paz, 43, Parque União

Telefone: (21) 3105-5569

Serviços à comunidade:

É um espaço concebido pela Redes da Maré para fomentar o protagonismo das mulheres da região, contribuindo para a melhoria da condição de vida delas e, conseqüentemente, de todos que as cercam. Oferta qualificação profissional, atividade para enfrentamento das violências contra as mulheres, atendimento sóciojurídico e psicológico, entre outras atividades.

Horários:

Atendimento de segunda a quinta, das 8h às 21h; Sexta, das 8h às 17h; Sábado, das 9h às 15h.

Atendimento sociojurídico e psicológico gratuito para mulheres: Sábado, das 9h às 13h (exceto feriados)

ESPAÇO CASULO MARÉ

Endereço: Av. Guilherme Maxwell, 79, 2º andar, Maré

Telefone: (21) 99359-0217

Serviços à comunidade:

Oferece serviços para acolher, fortalecer práticas de autonomia, saúde e coletividade com e para mulheres pretas e faveladas pelo fim do racismo e sexismo.

CENTRO DE REFERÊNCIA PARA MULHERES SUELY SOUZA DEALMEIDA DA UFRJ (CRM-SSA)

Endereço: Praça Jorge Machado Moreira, 100, Cidade Universitária – Ilha do Fundão

Telefone: (21) 3938-0623 / (21) 3938-0603

E-mail: crmssa.ufrj@gmail.com

Serviços à comunidade:

Atende mulheres moradoras da Maré e oferece acompanhamento psicossocial e jurídico, orienta nas desigualdades de gênero e atua no fortalecimento da cidadania das mulheres em situação de violência; promove debates, estudos e propostas sobre a realidade social brasileira da mulher, produz indicadores sociais, desenvolve e testa metodologias inovadoras de formulação, execução, monitoramento e avaliação de políticas sociais, assim como realiza estudos prospectivos.

CENTRO DE REFERÊNCIA DE MULHERES DA MARÉ CARMINHAROSA (CRMM-CR)

Endereço: Rua Dezessete, s/n, Vila do João

Telefone: (21) 3938-0322 / (21)3938-0904 ou 0905

E-mail: crmm.ufrj@gmail.com

Serviços à comunidade:

Atende mulheres moradoras da Maré e oferece acompanhamento psicossocial e jurídico, orienta nas desigualdades de gênero e atua no fortalecimento da cidadania das mulheres em situação de violência; promove debates, estudos e propostas sobre a realidade social brasileira da mulher, produz indicadores sociais, desenvolve e testa metodologias inovadoras de formulação, execução, monitoramento e avaliação de políticas sociais, assim como realiza estudos prospectivos.

CENTRO ESPECIALIZADO NO ATENDIMENTO À MULHERCHIQUINHA GONZAGA (CEAM-CG)

Endereço: Rua Benedito Hipólito, nº 125, Praça Onze - Centro, Rio de Janeiro

Telefone: (21) 2517-2726/ (21) 98555-2151

E-mail: ceamcg.smasdh@gmail.com

Serviços à comunidade:

Oferece atendimento social, psicológico e orientação jurídica para mulheres em situação de violência doméstica.

Horário de atendimento: Presencial de segunda a sexta-feira, das 10h às 16h.

CASA DA MULHER CARIOCA TIA DOCA

Endereço: R. Júlio Fragoso, 47, Madureira

Telefone: (21) 2452-2217 / (21) 3796-0228

E-mail: casadamulhertiadoca@gmail.com

Serviços à comunidade:

Apoio psicológico, orientação jurídica, orientação pedagógica, atendimento social, cursos de capacitação profissional, oficinas livres, palestras, rodas de conversa. A Casa da Mulher Carioca se configura como um espaço de promoção de políticas públicas para mulheres com o objetivo de desenvolver um ambiente de interação, capacitação e empoderamento feminino com a aplicação de estratégias efetivas com vistas à prevenção das situações de violência contra a mulher, exercício da cidadania e construção da autonomia.

NÚCLEO ESPECIAL DE DIREITO DA MULHER E DE VÍTIMAS DE VIOLÊNCIA (NUDEM)

Endereço: Rua do Ouvidor, 90, 4º andar, Centro

Telefone: (21) 2332-6371 / (21)2332-6370 / wpp: (21) 97226-8267

E-mail: nudem@defensoria.rj.def.br

Serviços à comunidade:

Promove a assistência e orientação jurídica e extrajudicial, bem como, análise e ingresso de ações judiciais assecutorias necessárias, além de realizar articulação com a rede de serviços especializada e não especializada para a superação da violência, dentro das cinco principais frentes de atuação do Nudem: violência doméstica, sexual, obstétrica, institucional e virtual. Não é necessário ter um boletim de ocorrência para pedir auxílio da instituição.

Atende também a área do Acesso à Justiça.

Para mais informações sobre instituições da área, veja a página 50.

DELEGACIA ESPECIALIZADA DE ATENDIMENTO À MULHER (DEAM)

Endereço: Rua Visconde do Rio Branco, 12, Centro

Telefone: (21) 2332- 9995

Serviços à comunidade:

Atendimento às mulheres em situação de violência. As atividades das DEAM's têm caráter preventivo e repressivo, devendo realizar ações de prevenção, apuração, investigação e enquadramento legal. Realiza expedição de medidas protetivas de urgência ao juiz no prazo máximo de 48 horas. Responsável: Delegada de Polícia Alriam Miranda Fernandes.

Atende também a área do Acesso à Justiça.

Para mais informações sobre instituições da área, veja a página 50.

CENTRAL JUDICIÁRIA DE ACOLHIMENTO DA MULHER VÍTIMA DE VIOLÊNCIA DOMÉSTICA (CEJUVIDA)

Endereço: Rua Dom Manoel, s/n, Centro (em frente ao prédio do Museu da Justiça)

Telefone: (21) 3133-3894 / (21) 3133-4144

Serviços à comunidade:

Oferece apoio e auxílio às mulheres e seus filhos menores vítimas de violência doméstica e familiar quando em situação de grave ameaça ou risco. Funciona diariamente das 18h às 11h do dia seguinte, finais de semana e feriados, prestando inclusive o primeiro atendimento às mulheres vítimas de violência doméstica e familiar, sempre que os serviços especializados dos centros de referência não estiverem em funcionamento. A equipe do plantão judiciário funciona em uma sala privada e é formada por 8 servidores especialmente selecionados e capacitados, com formação em psicologia ou serviço social. Dois motoristas munidos de radiotransmissor e carros do PJERJ, são parte também da equipe de apoio.

Atende também a área do Acesso à Justiça.

Para mais informações sobre instituições da área, veja a página 50.

Para saber sobre instituições especializadas em direitos das mulheres trans ver páginas 66 e 67.

Todas as instituições acima atendem pessoas com deficiência (PCD).

12. Associações de moradores

As associações de moradores emitem declarações de residência, assim como contribuem para a organização coletiva dos moradores e para os processos de luta e reivindicação por direitos e melhores condições de vida da população da Maré.

ASSOCIAÇÃO DE MORADORES

ENDEREÇO

Marcílio Dias

Av. Lobo Júnior, 83, Penha Circular
Rio de Janeiro - RJ, 21020-124

Parque Roquete Pinto

R. Ouricuri, Ramos,
Rio de Janeiro - RJ

Praia de Ramos

R. Ouricuri, Ramos, Rio de Janeiro - RJ

Parque União

R. Ari Leão, N33, Ramos,
Rio de Janeiro - RJ, 21040-005

Parque Rubens Vaz

R. João Araújo, 119, Maré
Rio de Janeiro - RJ, 21044-075

Nova Holanda

R. Tancredo Neves, S/Nº, Maré,
Rio de Janeiro - RJ, 21044-725

Parque Maré

R. Flávia Farnese, 57, Bonsucesso,
Rio de Janeiro - RJ, 21042-261

Nova Maré

R. C Nove, Maré



Todas as instituições acima atendem
pessoas com deficiência (PCD).

Baixa do Sapateiro	R. Nova Canaã, 8, Maré
Morro do Timbau	Rua dos Caetés, Morro do Timbau, Maré
Conjunto Bento Ribeiro Dantas	Av. Bento Ribeiro Dantas, Maré, Rio de Janeiro - RJ, 21042-130
Novos Pinheiros (Salsa e Merengue e Marrocos)	Via A Um, 73, Maré, Rio de Janeiro - RJ, 21046-035
Vila dos Pinheiros	Via A Um, 73, Maré, Rio de Janeiro - RJ, 21046-035
Conjunto Habitacional Pinheiros	Via A Um, 73, Maré, Rio de Janeiro - RJ, 21046-035
Vila do João	R. Quatorze, (Principal da Vila) 190 - Maré, Rio de Janeiro - RJ
Conjunto Esperança	R. Manoel Falcão A Maranhão, 133-215 - Manguinhos, Rio de Janeiro - RJ, 21041-615
Parque Ecológico	Via A 2, S/N

POSTO DO SISTEMA NACIONAL DE EMPREGO (SINE)

Endereço: Rua Capitão Barbosa, 645, Cocotá, Rio de Janeiro - RJ, 21921-525

Telefone: (21) 2332-6844

Serviços à comunidade:

Cadastro para inserção no mercado de trabalho, e oferece capacitações profissionais.

13. Trabalho e Renda

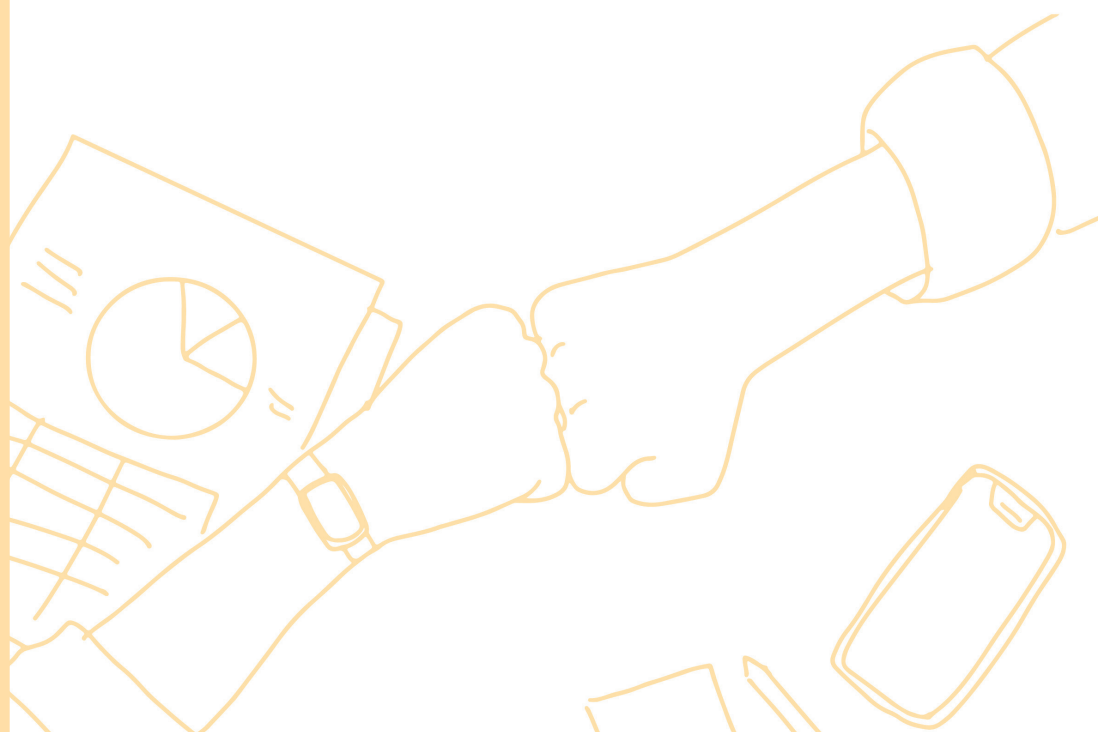

Todas as instituições acima atendem pessoas com deficiência (PCD).

14. Emissão de documentação



GERÊNCIAS EXECUTIVAS LOCAIS (ANTIGAS RA)

Endereço: Rua Principal, s/n, Baixa do Sapateiro

Telefone: (21) 3105-4482 / (21) 3881-0399

Serviços à comunidade:

Oferece prestação de serviços públicos para a população.

SUB-REGISTRO

Endereço: Praça XI nº 403, entrada pela Rua Benedito Hipólito, ao lado do Sambódromo (estacionamento da Vara da Infância, Juventude e Idoso da Capital), Cidade Nova – Rio de Janeiro - RJ

Serviços à comunidade:

Acesso ao serviço de emissão de Certidão de Nascimento, e encaminhamento para demais documentações.

DETRAN - POSTO MARÉ

Endereço: Rua Principal, s/n, Baixa do Sapateiro

Telefone: 3460-4040 e 3460-4041

Site: www.detran.rj.gov.br

Serviços à comunidade:

Serviço de Identificação civil, habilitação e vistorias.

Atendimento somente mediante agendamento, que deverá ser realizado através do site ou da central de atendimento.

Todas as instituições acima atendem pessoas com deficiência (PCD).

Organização e Elaboração Técnica:

Eblin Farage	Renan Silva Gomes
Liliane Pereira dos Santos	Thais Moreira Henued
Anna Beatriz Vieira da Fonseca	Tainá Alvarenga

Equipe Social Interdisciplinar da Redes da Maré:

Alexandra Cardozo	Maira Germano
Alexandra Gonçalves Dias	Marcela Andrade
Antonia Carmem Costa de Sousa	Maria Daiane
Carolina Araújo	Priscila Fernandes da Silva
Fernanda Andrade	Priscila Marques Oliveira
Handy Rosa	Suellen Araújo
Josiane Pinto	Thaissa Bento Ferreira
Kamilla Valentim	Thays Santos
Katia Bezerra	Vanessa de Paula
Luca Lima	Vanessa Lima

Projeto gráfico:

Adriana Reis

Realização:

Redes da Maré e Universidade Federal Fluminense (UFF), através do Núcleo de Estudos e Pesquisas sobre Favelas e Espaços Populares (NEPFE) e do PPGSSDR.

Apoio:



PPGSSDR-UFF

redes
da
mãe



DOE PELO SITE E SIGA AS NOSSAS REDES SOCIAIS!

www.redesdamare.org.br  21 99924-6462

   redesdamare  redesdamareoficial